

0

Indholdsfortegnelse:

	side:
Indledning	1- 3
Stamtavle over familien Haslund Trykt som Manuskript København Kihls Bogtrykkeri 1902	4- 12
Tilføjelser til Stamtavle over Familien Haslund København Juni 1950	13-18.
Titelblad og indledning til bogen om Maleren Otto Haslund ved Axel Rode Udgivet 1940	20-21
Efterkommere efter Johannes Skjønning Haslund og Hustru Birgitte Lanbrog	22-25.

Side
page 1

Slægten Haslund.

Navnet stammer fra den lille by Haslum eller Haslund, der er beliggende ca 10 km. sydvest for Randers.

Af genealogisk materiale foreligger tidligst:

"Stamtavle over familien Haslund"
Trykt som Manuskript
København Kihls Bogtrykkeri 1902.

Tavlen omfatter 147 personer. De 2 ældste brødre er er henholdsvis stamfædre for en del af de danske slægter og for den norske slægt.

Den danske slægt omfatter efterkommere efter lbn. 1, Oluf Haslund, f. 1713/4, begravet 25.9.1786 i Aalborg (Frue Kirke
For denne stamtavles no 71, Malermester Ole Henrik Haslund, f. 5.4.1913, død 28.10.1874 foreligger:

"Tilføjelser til Stamtavle over Familien Haslund"
København Juni 1970.
Udarbejdet af Jens Haslund, f. 3.4.1924, og bl.a. henlagt i det kgl. biblioteks haandskriftsamling.

NORWAGEN PART

For den norske slægtsgren d.v.s efterkomere efter lbn. 24 Niels Nielsen Haslund, begr. 1.9.1769 aalborg, (Budolfi Kirke
for denne norske gren foreligger en ajourføring med pr. 23.10.1968 ved Axel Hopstock Haslund, Holmenveien 28, Oslo
Denne tavle er bl.a. arkiveret i Universitetsbiblioteket i Oslo.

I perioden 1950-52 fandt jeg ved gennemgang af landsarkiver, rigsarkiv og det kgl. biblioteks haandskriftsaml. samt ved forespørgsel gennem Haslund navne i telefonbøger frem til 7 nulevende slægter Haslund, samt enkelte slægter der har levet for flere hundrede år siden, blandt andet fandt jeg i Vejlbj Kirke paa Ejursland et epitaphium over Anders Jensen Haslund f. 27.2.1698 i Haslund og død 27.4 paa Ingvorstrup, ejer af Ingvorstrup, Vejlbj sogn ved Gre 1740 til 1760 og forvalter over Grevskabet Løvenholm, han var gift med Sørenns datter f. i Østrup 20.2.1694 og død 4/7 1771, Bør Jens Levin Haslund.

Sammen med afdøde bogbinder Herman Haslund, f. 14.12.186 (død paa Alderdomshjemmet i Glostrup) og Lærerinde Fru Jensigne Haslund udarbejdes Febr. 1952 :

"Efterkommere efter Johannes Skjønning Haslund og Hustru Birgitte Dannbrog."

En anden slægt stammer fra Jørgen Boldt Haslund, Snedkermester i Hobro og Andrea Faxholm, de havde børnene, Lauri Christian Haslund f. 1855 i H_obro (Snedkermester), og Postmester Theodor Henrik Haslund død 11.7.1941 (dennes optegnelser om slægtshistorie har jeg desværre ikke kunnet opdrive.) og Ole Haslund, f. 8.4.7 Købmand i skive.

En 3. slægt stammer fra Bødker Christen Haslund og Hustru Ellen Sørenns datter af Stege, efterkommere af denne slægt er bl.a. Otto Haslund f. 13.11 1918, Emil Haslund f. 14. og Ely Mortensen Marielystvej 2 København

En 4. slægt er Politibetjent Johannes Jensen Haslund, Politibetjent i Randers, som blandt andet havde børnene, N. J. Haslund Fyrrevej 36 Frederiksdal og Thorvald og Charles og Albert.

En 5. slægt stammer fra Martinus Nielsen Haslund fra Store Sjørup, som havde 7 børn, bl.a. Niels Nielsen Haslund f. 19.6.1889 i Bjerregrav (Vore Store Sjørup). , han havde 5 børn, bl.a. Lars Peter Nielsen Haslund f. 8.3..1918 Bjerregrav der havde børnene Curt Haslund f. 30.6.1940 og Li Haslund f.

En 6. slægt er Haslund Hansen der bl.a. omfatter Vognmand Edmund Haslund Hansen f. 10.6.1895
Efterkommere her er bl.a. Nogens Haslund Hansen f. 5.6.25, som er cand. jur.

En 7. slægt stammer fra en Hattenager i aalborg som havde en efterkommer Peter Chr. Haslund, Garver og Skomager i Aalborg (Slotsgade) f. ca. 1800 og død 1861, denne skulle være Nøstæskendebarn til Christian Hansen, som var Tøndkermester i Hjørring (slægt 2.)? Oplysningerne usikre, fra Peter Chr. H. nedstammer bl.a. gaardejer Marinus Haslund, f. 1.12.1902, bosiddende i Vester Hassing i Nordjylland.

Om disse 7 slægter har jeg løse optegnelser, der mangler bearbejdning.

Nærværende er sammenfattet i haast i anledningen af Marinus Haslund's 70 års fødselsdag.

November 1972.
Høllerup.

Jens Haslund .

4.
~~Copy~~ FROM

STAMTAVLE over Familie Haslund
1902.



Lb.-Nr.

1

Oluf Nielsen Haslund (Haslum)

- f. 1713/4, begr. 25 Sept. 1786 Aalborg, (Frue Kirkebog) 72 Aar. Felbereder i Aalborg, g. 13. Sept. 1747, Aalborg (Budolfi Kirkebog), 5 Børn (a 1—a 5).
Sophie Graversdatter Lunøe, db. 27. Januar 1715, (Lunø Kirkebog). begr. 3. Feb. 1776 Aalborg (Fr. Kb.) (Gravers Pedersen, Inger Nielsdatter)
- a1. *Inger Margrethe Haslund*, db. 26 Juni 1748 Aalborg, (Fr. Kb.) begr. 20 Juli 1748 s. St. (Fr. Kb.)
- a2. *Niels Olsen Haslund*, db. 3 Juli 1749 Aalborg (Fr. Kb.) † 29. Ap. 1809 Kbhvn. Felbereder, Borgerskab i Kbhvn. 24 Sept. 1777. Oldermænd. Kjøbte 1779 Skindergade 29, g. 28. Novbr. 1776 Kbhvn. 2 Børn (b1, b2)
Johanne Henriksdatter Friisgaard, f. 1746/7, † 17. Okt. 1806 Kbh. 59 Aar.
- b1. *Henrik Haslund*, f. 4. Maj 1777 Kbhvn., † 17. Novbr. 1856 Kbhvn. Felbereder i Kbhvn., Olderm. g. 4. Aug. 1807 Kbhvn. 4 Børn (c1—c4.)
Juditha Lund, f. 17. Okt. 1776 Kbhvn. † 20 Okt. 1841 Kbhvn. (Johan? Lund, Kvartermester ved Holmen, Ellen Cathrine Fjeldsted).
- c1. *Niels Haslund*, f. 10. Decbr. 1807 Kbhvn. † 18. Novbr. 1865 Kbhvn. 5
Felbereder, Limfabrikant, g. 3. Novbr. 1833 Kbhvn. 6 Børn (d1—d6).
Juliane Margrethe Dombernowsky, f. 1. Febr. 1808 Hørsholm (Kb.) † 13. Novbr. 1889 Kbhvn. (Andreas Jacob Dombernowsky, Skomagor, Inger Magdalene Jonssen).
- d1. *Peter Julius Haslund*, f. 30. Decbr. 1834 Kbhvn. † 5. Decbr. 1889 Kbhvn. Felbereder, ugift.
- d2. *Ida Wilhelmine Haslund*, f. 7. Febr. 1836 Kbhvn. g. 19. Maj 1859 Fredoriksberg. 5 Børn (e1—e5).
Christian Sophus Brorson, f. 17. Jan. 1829 Aalborg, † 21. Aug. 1884 Kbhvn. Stud. 1848 Aalb., cand. med. 1856, Underlæge ved Art., Husar., Korpslæge 1867. Afsked 1878. prakt. Læge i Helsingør. (Christian Carl Brorson, Kancelr., Christiane Sophie Thygesen).
Vahl: Stamtv. Jelstrup.
- e1. *Henriette Sophie Brorson*, f. 7. Maj 1860 Kbhvn. g. 3. April 1895 Kbhvn. (Holmens K.) 2 Børn (f1, f2).

- Lb-Nr.
- Hother Frederik Giøe Waagensen*, f. 6. Juni 1851 Kbhvn.
Maskininspektør ved Statsbanerne, (Jens Waagensen, Skilbsfører, Caroline Giøe) (se Stamtv. Thaning).
- f1. *Karen Waagensen*, f. 16. Juni 1896 Kbhvn.
- f2. *Christian Waagensen*, f. 27. Febr. 1897 Kbhvn. 10
- e2. *Niels Christian Brorson*, f. 16. August 1861 i Kbhvn.
Apotheker i Chicago, g. 26. Maj 1886 Kbhvn. (Holmens Kirke).
2 Børn (f1, f2).
- Jacobine Emilie Martine Gier*, f. 22. Febr. 1867 Kbhvn.
(Hans Carl Daniel Gier, Fabrikant, Juliette Fransiska Ryberg).
- f1. *Ellen Margrethe Brorson*, f. 30. Aug. 1888 Chicago.
- f2. *Ingare Ida Juliette Brorson*, f. 10. Maj 1891 Chicago.
- e3. *Carl Julius Brorson*, f. 6. Okt. 1862 Kbhvn.
Kontorchef i Diskontobanken, ugift.
- e4. *Fedor Magdaluus Brorson*, f. 23. Ap. 1864 Kbhvn. 15
Student 1882, Telegrafist i St. Nordiske, Cyanide Manager ved
Bonanza Mine Johannesburg,
g. 23. Dec. 1896 Johannesburg, ingen Børn.
- Marie Christine Nyboe*, f. 17. Aug. 1870 Skanderup pr. Kolding.
(Niels Chr. Nyboe, Proptr., Karen Marie Buch).
- e5. *Marie (Ritta) Brorson*, f. 23. Aug. 1869 Odense.
g. 29. Juli 1890 Vedbæk, 2 Børn (f1, f2).
- Isak Louis Napoleon Jensen*, f. 15. Aug. 1858 Kbhvn.
Landskabsmaler.
(Peter Fred. Edv. Jensen, Frøhdl. Grosserer, Julie Block).
- f1. *Svend Chr. Louis Jensen*, f. 23. Maj 1891 Kbhvn.
- f2. *Ida Brorson Jensen*, f. 22. Ap. 1895 Kbhvn.
- d3. *Harald Edvard Haslund*, f. 4. Jan. 1838 Kbhvn. † 21 Decbr 1870
Aggershvile, Skodsborg. Landmand, Ejer af Aggershvile, Skodsborg,
g. 9. Sept. 1864 Aalborg. 4 Børn (e1—e4).
- Ane Marie Amalie Christine Christensen*, f. 9. Sept. 1845 Aalborg.
† 4. Aug. 1878 s. St.
(Niels Christensen, Gjæstgiver, Vilholmine Petersen).
- e1. *Ida Haslund*, f. 26. Juli 1865 Fjeldgaard, Torsløvs, 20
g. 3. Aug. 1893 Aalborg. 1 Barn (f1).
- Frederik August Christian Peschardt*, f. 17. Juni 1868 Horsens
exam. jur. 1890 Sagfører. Kbhvn. 1894.
(Ernst Cornelius Peschardt, Dugmager, Nielsine Christine Deleuran)
- f1. *Olaf Peschardt*, f. 8. Juni 1895 Kbhvn.
- e2. *Gerda Haslund*, f. 12. Okt. 1867 Fjeldgaard, † 15. Januar 1901
Kbhvn. g. 13. Juli 1895 Juellinge, 2 Børn (f1, f2).
- Thorvald Gundestrup*, f. 16. Marts 1869 Odense.
Arkitekt. (Thorvald Gundestrup, Boghdl., Jonny Chr. Eilskou).
- f1. *Eigil Gundestrup*, f. 11. Febr. 1899 Kbhvn.
- f2. *Gerda Gundestrup*, f. 11. Jan 1901 Kbhvn.
- e3. *Niels Haslund*, f. 3. Juli 1869 Aggershvile, † 20. Ap. 1897 25
New-York. Stud. jur., ugift.

- e4. *Harald Edvard Haslund*, f. 10. Okt. 1870 Aggershvile
Bogholder, Amerika.
g. 3. Juni 1897 Rice Lake, Wisconsin. 2 Børn (f1, f2).
Thyra Juditha Hansen, f. 23. Aug. 1872 Lyngby.
(Harald Emil Hansen Apotheker, Juditha Flora Haslund, se Nr. 53.)
- f1. *Arthur Wilhelm Haslund*, f. 5. Maj 1898 St. Paul † 27. Aug.
1898 s. St.
- f2. *Edith Marie Haslund*, f. 28. Juni 1899 St. Paul.
- d4. *Carl Ferdinand Haslund*, f. 28. Decbr. 1840 Frederiksberg, † 23.
Juni 1892 Amerika, Gartner.
g. 14. Juli 1872 Kansas City. 7 Børn (e1—e7).
Johanne Rylander, f. 29 Okt. 1849. Åssa S. Kroneberg L. Småland.
(Johan Rylander, Avlsbruger, Martha Petersen).
- e1. *Johan Frederik Haslund*, f. 25. Jan. 1876 Kbhvn. 30
Handelsmand, ugift.
- e2. *Maria Sophia Haslund*, f. 26. Maj 1877 Brøndbyvester.
ugift.
- e3. *Anne Elisabeth Haslund*, f. 19. Decb. 1878 Kansas City.
ugift.
- e4. *Caroline Haslund*, f. 16. Febr. 1881 Kansas City.
ugift.
- e5. *Niels Henrik Haslund*, f. 20. Novb. 1883 Kansas City.
i Købmandslære.
- e6. *Ida Wilhelmine Haslund*, f. 29. Dec. 1885 Kansas City. 35
- e7. *Carl Ferdinand Haslund*, f. 1. Juni 1890 Kansas City.
- d5. *Johan Adolf Haslund*, f. 19. Okt. 1846 Kbhvn.
Handelsmand i Göteborg 1867—72, Stockholm 1873—82, Helsing-
fors 1883—84, Kbhvn. 1885, Stockholm 1886.
g. 31. Maj 1873 Kbhvn. (Fred.berg K.) 13 Børn (e1—e13).
Hansine Claudia Thor, f. 31. Okt. 1848 Kbhvn.
(Carl Andreas Thor. Murmester, Concordia Smitt).
- e1. *Max Haslund*, f. 26. Febr. 1874 Stockholm.
Maskinist i Boston.
g. 16. Jan. 1897 Boston. 2 Børn (f1, f2)
Signe Johanne Lindqvist, f. 9. Aug. 1876 Wislanda Småland.
(Karl Fabian Lundqvist, Bager, Math. Willh. Boring).
- f1. *Werner Adolf Haslund*, f. 11. Novb. 1897 Cambridge Mass.
- f2. *Florence Virginia Haslund*, f. 27. Aug. 1899 Cambridge Mass. 40
- e2. *Adolf Haslund*, f. 26. Febr. 1874 Stockholm, † 2 Maj 1874 s. St.
- e3. *Juliane Haslund*, f. 15. Feb. 1875 Stockh. † 28. Ap. 1884 Helsingf.
- e4. *Ellen Haslund*, f. 4. Febr. 1876 Stockholm.
ugift (1902).
- e5. *Adolf Haslund*, f. 27. Januar 1877 Stockholm, † 11. Sep. 1899 s. St.
- e6. *Niels Henrik Haslund*, f. 7. Marts 1878 Stockholm. 45
Typograf.
- e7. *Henrik Haslund*, f. 4. Maj 1879 Stockholm, † 6 Juni 1879 s. St.
- e8. *Erik Haslund*, f. 19. Okt. 1880 Stockh. † 6. Marts 1881 s. St.

- e9. *Gustaf Haslund*, f. 1. Dec. 1881 Stockh. † 10. Marts 1883 Helsingf.
- e10. *Ingeborg Haslund*, f. 15. Marts 1883 Helsingf. † 4 Ap. 1883 s. St.
- e11. *Onny Haslund*, f. 13. Maj 1884 Helsingf., † 25. Aug. 1884 s. St. 50
- e12. *Holger Haslund*, f. 17. Febr. 1886 Kbhvn.
- e13. *Peter Haslund*, f. 4. Aug. 1887 Stockh. † 4. Sept. 1887 s. St.
- d6. *Juditha Flora Haslund*, f. 15. Oktb. 1848 Kbhvn.
 - g. 30. Sept. 1869 Frederiksberg. 9 Børn (e1--e9).
 - Harald Emil Hansen*, f. 2. Aug. 1845 Algistrup.
 - Cand. pharm. 1868, Apotheker i Lyngby, Gartner i Amerika.
 - (Hans Hansen, Godsejer, Marie Elisabeth Velschou).
- e1. *Juliane Elisabeth Hansen*, f. 28. Juli 1870 Lyngby.
 - g. 9. Aug. 1893 St. Paul. 4 Børn (f1--f4).
 - Arnt Christen Heidekker*, f. 14. Nov. 1873 Christiania.
- Kjøbmand.
- f1. *Arnt Johan Heidekker*, f. 7. Dec. 1894 St. Paul. 55
- f2. *Frederik Vilhelm Heidekker*, f. 20. Jan. 1896 St. Paul, † 10. Juli 1896 s. St.
- f3. *Eskild Harald Heidekker*, f. 20. Jan. 1898 St. Paul.
- f4. *Roger Heidekker*, f. 28. Decbr 1899 St. Paul.
- e2. *Ida Adolphe Hansen*, f. 17. Sept. 1871 Lyngby † 3 Juni 1872 s. St.
- e3. *Thyra Juditha Hansen*, f. 23. Aug. 1872 Lyngby. 60
 - g. 3. Juni 1897 Rice Lake Wisconsin.
 - Harald Edvard Haslund*, se Nr. 24.
- e4. En udebt Dreng f. 24. Okt. 1874 Lyngby † 7. Marts 1875 s. St.
- e5. *Ellen Emilie Hansen*, f. 10. Jan. 1876 Gjentofte.
 - g. 3. Sept. 1893 St. Paul. 3 Børn (f1--f3).
 - Jacob Seeler*, f. 13. Okt. 1860 Brøndshøj.
- Landmand.
- (Seeler, Forpagter af Shæfergaarden Lyngby).
- f1. *Carl Emil Seeler*, f. 13. Marts 1894 St. Paul.
- f2. *Marie Seeler*, f. 17. Marts 1895 St. Paul.
- f3. *Harald August Seeler*, f. 5. Decbr. 1897 Rice Lake. 65
- e6. *Inger Cecilia Hansen*, f. 12. Maj 1879 Kbhvn. † 20 Maj 1880 s. St.
- e7. *Knud Harald Hansen*, f. 11. Nov. 1880 Kbhvn.
- e8. *Holger Emil Hansen*, f. 14. Nov. 1882 Kbhvn. † 13. Ap. 1883 s. St.
- e9. *Ingeborg Astrid Hansen*, f. 17. Ap. 1885 Christiania.
- e2. *Johanne Haslund*, f. 2. Ap. 1809 Kbhvn., † 26. Ap. 1809 s. St. 70
- e3. *Ole Henrik Haslund*, f. 5. Ap. 1813 Kbhvn., † 28. Okt. 1874 s. St.
 - Malermester.
 - g. 18. Sept. 1837 Kbhvn. 4 Børn (d1--d4).
- d1. *Adam Vilhelm Balthasar Haslund*, f. 19. Okt. 1840 Kbhvn.
 - Student 1860, cand. med. 1866, Læge i Odense.
 - g. 2. Marts 1870 Odense. 4 Børn (e1--e4).
 - Hedevig Petrine Elisabeth Hein*, f. 5. Feb. 1849 Odense.
 - (Soph. Chr. Jul. Hein, Læge, Ingeborg Fred. Andreson).
- e1. *Kay Haslund*, f. 16. Marts 1871 Odense.
 - Student 1889, cand. med. 1896, Læge i Præsto.
 - g. 1897 2 Børn (f1, f2).

8

Lb.-Nr.

- Anna Kristine Frederikke Møller, f. 16. Febr. 1873. (Math. Møller, Overbetjent, Anna Cajsa Carlson).
- f1. *Maz Haslund*, f. 18. Sept. 1897 Taulov.
- f2. *Else Marie Haslund*, f. 18. Okt. 1898 Præstø.
- e2. *Svend Haslund*, f. 12. Novbr. 1875 Odense. † 1947 75
Landbrugskandidat, Gartner.
- e3. *Otto Haslund*, f. 2. Dec. 1876 Odense. (2 Børn f. k.)
Student 1896, med. 1907
- e4. *Knud Haslund*, f. 1. Novb. 1877 Odense. 1916
Student 1897, theol. - 1907
- d2. *Otto Carl Bentzon Haslund*, f. 4. Nov. 1842 Kbhvn.
Kunstmaler, Professor 1894.
- g. 6. Sept. 1876 Kbhvn. 5 Børn (e1—e5).
- Frederikke Aagaard*, f. 31. Jan. 1857 Binitze.
(Just Georg Vald. Aagaard, Proptr. Charlotte Bartholin-Eichel).
- e1. *Georg Ole Haslund*, f. 21. Okt. 1877 Kbhvn. 80
Maler. 1907
- e2. *Kaj Aagaard Haslund*, f. 6. Ap. 1879. Sorø.
Student 1897. 1907
- e3. *Jørgen Haslund*, f. 1. Novb. 1882 Valby.
Muror.
- e4. *Michaelle Frederikke Haslund* } 1915
- e5. *Charlotte Marie Haslund* } f. 30. Sept. 1886 Valby.
- d3. *Magnus Edvard Alexander Haslund*, f. 6. Sept. 1844 Kbhvn. 85
Student 1863, cand. med. 1870, Dr. med. 1875,
Overlæge, Prof. 1888, g. 10. Novb. 1875 Odense. 1 Barn (e1).
- Ingeborg Frederikke Hein*, f. 25. Maj 1855 Odense.
(Soph. Chr. Jul. Hein, Læge, Ingeborg og Frederikke Andresen).
- e1. *Poul Haslund*, f. 9. Sept. 1876 Kbhvn.
Student 1894, cand. med. 1900. 1915
- d4. *Petra Caroline Juditha Haslund*, f. 15. Novb. 1846 Kbhvn. † 8.
Sep. 1899 s. St., g. 12. Ap. 1873 Kbhvn., ingen Børn, separ. 1877.
Carl Henrik Horn Nebelong, f. 24. Juni 1844 Ribe.
Student 1863, cand. med. 1870, Hofmedicus 1875.
(Niels Siegfried Nebelong, Stadsbygmester, Constance Horn).
- e4. *Johan Henrik Haslund*, f. 29. April 1821 Kbhvn.
Følbereder, Grosserer i Kbhvn.
- g. 28. Okt. 1848 Kbhvn. 1 Barn (d1).
- Marie Petersen*, f. 1. Okt. 1816 Kbhvn., † 18. Maj 1902 Kbhvn.
(Henrik Petersen, Vildthandler, Ingeborg Hansen).
- d. *Laura Ingeborg Juditha Haslund*, f. 3. Septb. 1849 Kbhvn. † 1915
ugift.
- b2. *Oluf Haslund*, db. 2. Juli 1778 Kbhvn. (Fr. Kb.) † 11. Decbr. 1812 90
Helsingør (St. Olai Kb.), Murmester, g. 11. Decbr. 1812 Helsingør
(vgl. Bovis af 27/11 s. A.) ingen Børn.
Henriette Anania Dreyer.
- a3 *Gravers Haslund*, db. 19. Jan 1752 Aalborg (Frue Kb.) † 22. Maj 1821

31/1-31

LOOK PICTURE
page 8A

Copy

Fotokopi fra bogen (le livre) peindre Otto Haslund
by Axel Rode København 1940.

8A

KAI Haslund, Dochter, King.

Daughters
of
JERNDORF

Ole
(Ole Haslund's)
Mrs.
ANTIK

The
TWIN

Michael
AMLMAN
Charlotte
Wendy

JØRGEN
HASLUND



»Koncerten«. 1887.

K HAW & ON

THE
PARIS
ART
COLLECTION

IX I Vinteren 1886-87 malede Haslund i Valby sit igennem talrige Reproduktioner velkendte Billede »Koncerten«, et Arbejde, der ved Fremkomsten paa Foraarsudstillingen, blev modtaget med Beundring og Anerkendelse af Kritikere og Malerkollegaer, og som vakte en ligefrem Begejstring iblandt Publikum. Billedet, der indbragte ham Udstillingsmedaljen, blev straks købt af Galleriet, og fastslog eftertrykkeligt hans voksende Ry som Bornemaler. Ved sin Komposition som ved sit fortællende Indhold, slutter det sig nær til det tidligere omtalte »Ved Juletid«. Begge Steder arbejder Haslund med en iøjensaldende kraftig Perspektivvirkning, stærke Forkortninger og overraskende Afskæringer, Ting, der medvirker til at give disse Arbejder — og især »Koncerten« med dens mange Figurer — et vist Præg af Uro, der paa sin Maade stemmer godt overens med Emnernes særlige Karakter, men som unægteligt for en kritisk Nutidsbetragtning samtidigt svækker deres rent maleriske Holdning. Som i mange af Haslund's Friluftsbilleder er det i »Koncerten« Børnenes særlige Verden, der har givet Billedet dets Indhold, og ogsaa her er det de tre Sonner og deres Smaa venner, der har været Modeller. De tre syngende

- .Kbhvn. Student 1770 Aalborg, Sproglærer (for Oehlenschläger) Commis-
sarieskriver, ugift.
- a4. *Inger Margrethe Haslund*, db. 19. Jan. 1755 Aalborg (Frue Kb.) begr.
4. Maj 1756 Aalborg (Frue Kb.)
 - a5. *Inger Margrethe Haslund*, db. 7. Juni 1757 Aalborg (Budolfi Kb.) begr.
2. Januar 1789 s. St. g.
Gregers Hultin, db. 26. Feb. 1757 Aalborg (Budolfi Kb.) begr. 17. Nov.
1788 s. St. Felbereder, ingen Børn (Skiftet.)
(Svend Mortensen Hultin, Felbereder, Anna Mortensdatter Smith).

Til Forbindelse med Familien Haslund i Norge tjener, at en ældre Broder
til Oluf Haslund ifølge Samfrændeskifte 1774 var:

Niels Nielsen Haslund,

← NORSKE
SLÆGT
(NORWEGEN)

- begr. 1. Sept. 1769 Aalborg, (Budolfi Kb.) 64 Aar gl. Hattemager, g.
Maren Jakobsdatter. 14 Børn hvoraf kun 5 (a1—a5) bleve voksne.
- a1. *Anne Margrethe Haslund*, db. 15. Maj 1735 Aalborg (Frue Kb.) 95
g. 1.) 7. Maj 1754 Aalborg, (B. Kb.) 6 Børn.
Niels Eriksen Lun(d)øe, begr. 12. Aug. 1772 Aalborg (B. Kb.) 56 Aar
gammel, Snedker.
g. 2.) 29. Marts 1774 Aalborg (B. Kb.) 1 Barn.
Johan Jokum Hein, begr. 21. April 1778 Aalborg (Fr. Kb.) 43 Aar gl.
Værtshusmand.
 - a2. *Niels Haslund*, db. 1. Feb. 1747 Aalborg (B. Kb.) begr. 14. Maj 1785
Bergen (Korsk. Kb.) Vinhandler, g. 5. Decbr. 1775 Bergen (Domk. Kb.)
6 Børn (b1 -- b6).
Cathrine Hedevig Kierungaard, db. 14. Jan. 1748 Bergen (Domk. Kb.)
† 27. Febr. 1819 s. St. (Ny K. Kb.)
(Jens Kiorungaard, Konsumtionsskriver, Cath. Hedvig Eckhof.)
 - b1. *Maren Regine Haslund*, f. 21. Jan. 1776 Bergen (Domk. Kb.) † 8. Juli
1835, g. 12. Marts 1798 Bergen (Ny K. Kb.)
John Grieg f. 21. Aug. 1772, Bergen (Ny K. Kb.) † 31. Marts 1814
s. St., Konsul. (Bedsteforældre til Komponist Edv. Grieg).
(Alexander Grieg, Margr. Elisab. Heitmann).
 - b2. *Niels Haslund*, f. 18. Maj 1778 Bergen. † spæd.
 - b3. *Mette Cathrine Haslund*, f. 1. Ap. 1780 Bergen, vistnok død ung.
 - b4. *Niels Hushund*, f. 22. Okt. 1781 Bergen, vistnok død ung. 100
 - b5. *Cathrine Hedvig Haslund*, f. 15. Marts 1783 Bergen (Korsk. Kb.) † 28.
Ap. 1846 s. St. (Domk. Kb.)
g. 1.) *Alexander Wallace*, † 1804 Barcelona.
g. 2.) 17. Aug. 1815 (Nyk. Kb.) Styrmand *Jens Salvesen*.
 - a3. *Jacob Haslund*, db. 22. Okt. 1749 Aalborg, (B. Kb.) † 14. Oktb. 1823
Fred.hald, Kbmd. g. *Anne Sophia Amalie Tambs*, db. 16. Juli 1759
Fred.hald, † 27. Ap. 1833 Christiania
(Hans Fred. Tambs, Præst, Joh. Cath. Friis). 11 Børn se Basso: Stam-
tavle Basso m. fl., Christiania 1899.

- a4. *Andreas Haslund*, db. 21. Juli 1751 Aalborg (B. Kb.) begr. 18. Oktober 1788 Aalborg (Fr. Kb.) Konsumtionsbetjent og Hattemager g. 5 Børn (b1—b4, 1 † spæd). Lb.-Nr.
Mette Jacobsdt. Michelsen, † 8. Juni 1793.
 (Mathiasa Michelsen, Kbmd., Kirstine Birgitte Hübertz).
- b1. *Elisabeth Haslund*, db. 14. Febr. 1778 Aalborg, (B. Kb.)
- b2. *Niels Haslund*, db. 14. Febr. 1778 Aalborg (B. Kb.) † 1823 Arendal 105
 Kjøbmand i Arendal, g. 4. Sept. 1804, Arendal. 4 Børn (c1—c4)
Karen Kirstine Hornbech.
 (Andreas Hornbech, Gæstgiver).
- c1. *Andrea Haslund*, f. 1806 Arendal. † 9 Jan. 1875 Arendal, ugift.
- c2. *Otto Christopher Først Haslund*, f. 13. Aug. 1807 Arendal, † 30. Septb. 1868. Skibsfører, g. 18. Decbr. 1835. 4 Børn (d1—d4).
Berthe Marie Larsen, f. 17. Maj 1810.
 (Iver Larsen).
- d1. *Niels Haslund*, f. 18. Aug. 1839, † 1. Marts 1881. Skibsrheder. g. 8. Novbr. 1866. 5 Børn (e1, e2, 3 † unge).
Agnes Sørensen, f. 18. Juni 1846.
 (Johan Sørensen Skibsrheder, Kirstine Nielsen).
- e1. *Marie Haslund*, f. 8. Decbr. 1870, † 10. Jan. 1888 Arendal.
- e2. *Christine Haslund*, f. 14. Decbr. 1876. 110
 (adopt. af Sognepræst Georg Pharo.)
- d2. *Ivor Larsen Haslund*, f. 7. Novbr. 1840, † 24. Sept. 1872 Arendal.
 Kontorist, ugift.
- d3. *Carl Haslund*, f. 25. Aug. 1843, † 9. Juni 1889 Arendal.
 Kjøbmand, g. 18. Maj 1879. 5 Børn (e1—e3, 2 † unge).
Elise Først, f. 16. Marts 1849, Arendal.
 (Christofer Først, Hanne Fred Smith).
- e1. *Ingrid Haslund*, f. 21. Juni 1880.
- e2. *Sophie Haslund*, f. 3. Sept. 1884.
- e3. *Alhed Haslund*, f. 12. Okt. 1886. 115
- d4. *Andreas Først Haslund*, f. 16. Decb. 1845, † 26. Juni 1899. By-skriver i Christiania, g. 1. Juni 1877. 3 Børn (e1—e3).
Laura Caroline Aall, f. 25. Jan. 1852, Næs Værk.
 (Nicolai Benjamin Aall, Værkejer, Laura Ilbe).
- e1. *Marie Haslund*, f. 24. April 1878.
- e2. *Laura Haslund*, f. 5. Novbr. 1879.
- e3. *Benedicte Haslund*, f. 1. Decb. 1882. 120
- c3. *Theodor Benjamin Haslund*, f. 21. Marts 1808. † 28. Juni 1876, Risør, Mægler, g. 13. Juni 1861. 9 Børn (d1—d7, 2 † unge).
Elisabeth Bockmann Thiis, f. 7. April 1814, Risør, † 15. Juni 1861.
 (Abraham Bockmann Thiis, Hanne Marie Schlytter).
- d1. *Karen Christine Haslund*, f. 5. Nov. 1835, † 28. Jan. 1897 Risør, ugift.
- d2. *Abraham Bockmann Haslund*, f. 25. Marts 1841.
 Agent i Christiania, g. 23. Maj 1879. 4 Børn (e1—e3, 1 † ungl).
Anna Michaela Pasting Hopstock, f. 11. Sept. 1860.
 (Frantz Philip Hopstock, Kbmd., Cocilia Cath. Krohn).

- 11
- Lb.-Nr.
- e1. *Cecilia Cathrine Haslund*, f. 20 Juni 1881.
- e2. *Frantz Philip Haslund*, f. 5. Okt. 1883. 125
- e3. *Axel Haslund*, f. 30 Marts 1887.
- d3. *Niels Haslund*, f. 21. Okt. 1842, † 12. Juni 1901.
Agent i Christiania, g. 26 Juni 1875. 6 Børn (e1—e4, 2 † unge).
Margrethe Frederikke Spørck, f. 28. Okt. 1851, Aalesund.
(Carl Ludv. Spørck, Vinhdl., Bertine Wiborg.)
- e1. *Carl Ludvig Haslund*, f. 11. Sept. 1877 Christiania.
- e1. *Sverre Haslund*, f. 13. Okt. 1879.
Student 1898, Kadet, Premierlt.
- e3. *Leif Haslund*, f. 24. Okt. 1882. 130
- e4. *Haslund*, f. 9. Okt. 1884.
- d4. *Christian Henje Haslund*, f. 21. Maj 1843.
Kbmd. i Risør, g. 27. Marts 1894, ingen Børn.
Ellen Christine Spørck, f. 21. Okt. 1855.
(Ludv. Spørck, Korpslæge, Else Christine Spørck).
- d5. *Hanne Marie Haslund*, f. 3. Sept. 1844, ugift.
- d6. *Hanne Elise Haslund*, f. 5. Juli 1846, † 6. Dec. 1873, Risør, ugift. 135
- d7. *Theodor Haslund*, f. 27. Novbr. 1849.
Apotheker i Arendal, g. 1) 7. Sept. 1876. 4 Børn (e1—e4, 1 † ung.)
Valentine Fred. Georgine Krog, f. 10. Jan. 1845, † 4. Ap. 1884 Arend.
(Enke efter Apotheker S. N. Riis).
(Joh. Fred Vilh. Krog, Charl. Louise Amal. Grøgaard).
g. 2) 21. Juli 1886. 3 Børn (e5—e7).
Maren Marg. Sørensen, f. 5 Okt. 1861.
(Fred. Ferd. Sørensen, Rebslager, Bend. Marie Andersen).
- e1. *Theodor Haslund*, f. 5. Juni 1897.
Kontorist.
- e2. *Elisabeth Bockmann Haslund*, f. 13 Novbr. 1878.
- e3. *Reidar Haslund*, f. 13. Novbr. 1881.
- e4. *Frederik Valentin Krog Haslund*, f. 1. Ap. 1884.
- e5. *Benedicte Marie Haslund*, f. 6. Juni 1887. 140
- e6. *Karen Kristine Haslund*, f. 26. Juni 1888.
- e7. *Charlotte Haslund*, f. 6. Feb. 1891.
- b3. *Mathias Haslund*, db. 29. Oktb. 1781 Aalborg (B. Kb.)
- b4. *Marie Kirstine Haslund*, db. 13. Juni 1783 Aalborg (B. Kb.)
- a5. *Johanne Haslund*, db. 4. Jan. 1755 Aalborg, (B. Kb.) 145
g. 30. April 1777 Aalborg, (B. Kb.)
Theodorus Benjamin Vauer, Glarmøstor.

PICTURE OF NORWAGEN
PART

~~Side~~
Page 43

Vedrørende norske slægt(norweigen part), copy from:
"Bilder vi ikke må glemme (Hans Heiberg og Ulf Johns
(J.W. Cappelens forlag, Oslo, 1946.)

Side 11a

GULLBEHOLDNINGEN



Norges Banks gullbeholdning ble reddet. I eskorten deltok også Nordahl Grieg.

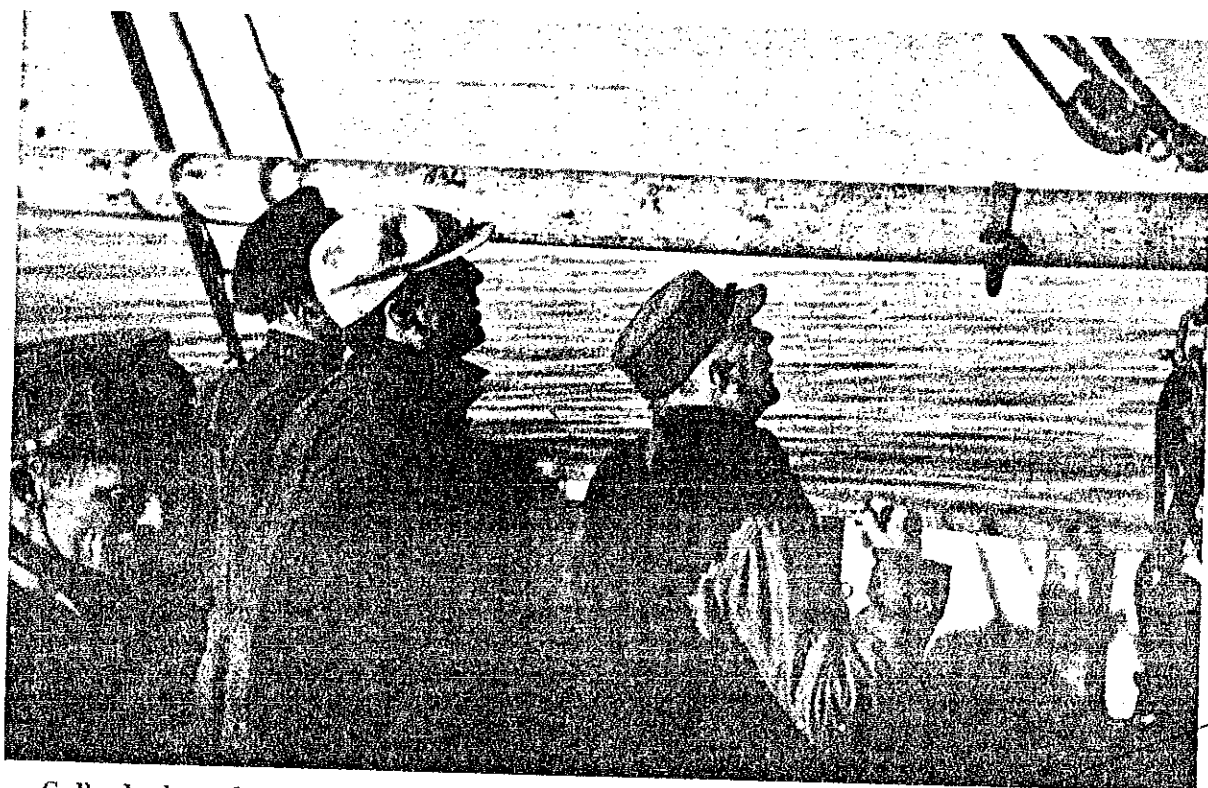

Gullet brakt ombord. Til høyre avdelingens leder Fredrik Haslund, bak ham Nordahl Grieg.

12/12

NAVNEREGISTER.

	Lb.-Nr.		Lb.-Nr.
Aagaard	79	Kierumgaard	96
Aall	117	Krog	135
Andresen	72, 85, 135	Krohn	123
Bartholin-Eickel	79	Larsen	107
Bentzon	71	Lund	4
Bloch	16	Lundqvist	38
Boring	38	Lunøe	1, 95
Brorson	7	Michelsen	103
Buch	15	Møller	73
Carlson	73	Nebelong	87
Christensen	19	Nielsen	108
Deleuran	20	Nyboe	15
Dombornowsky	5	Pedersen	1, 88
Drejer	90	Peschardt	20
Eckhof	96	Petersen	19, 29
Elskou	22	Pharo	110
Fjeldsted	4	Riis	135
Friis	102	Ryberg	11
Friisgaard	3	Rylander	29
Fürst	113	Salvesen	101
Gier	11	Schlytter	121
Giøe	8	Seeler	62
Grieg	97	Smith	93, 113
Grøgaard	135	Smitt	37
Gundestrup	22	Spørck	127, 131
Hansen	26, 53, 88	Sørensen	71, 103, 135
Heidekker	54	Tambs	102
Hein	72, 85, 95	Thiis	121
Heitman	97	Thor	37
Hopstock	123	Thygesen	7
Horn	87	Waagensen	8
Hornbech	105	Wallace	101
Hultin	93	Vauer	145
Ilbe	117	Velschou	53
Jensen	13	Wiborg	127
Jonsson	5		

REDACTÖER.

af TABULA GENERATION.
JEWS HASLUND

13
~~12~~

c 3 Ole Henrik Haslund
f. 5/4 1813 i Kbhvn. død 28/10 1874 s. st.
Malermester
g. 18/9 1837 i Kbhvn. med Wilhelmine Beate Bentzon
f. 6/12-1809 i Kbhvn. død der 23/6 1896 Datter af
Skomager Peter Bentzon og Hustru Marie Sørensen.
(4 børn: d1 - d4)

d1 Adam Vilhelm Balthasar Haslund
f. 19/10-1840 i Kbhvn. død 6/3-1918 i Odense
student 1860 cand med. 1866 Læge i Odense.
gift 2/3 1870 i Odense med Hedvig Elisabeth Hein (5/2-49-28/5-2
D. af Læge Sophus Chr. Jul. Hein og Hustru Ingeborg Fred. Andr
Andresen.
(6 Børn: e1 - e 6)

e1 Kay Kaij Haslund
f. 16/3-1871 Odense død 25/12 1931 Præsto
Student 1889 Med Eks. V. 96 Prakt. Læge i Præsto fra okt 22.
gift. 17/5 1897 i Sundbyerne (Amager) med Anna Kristine (Kate)
Frederikke Møller f. 16/2 - 1873 i København. D. af
Detektiv Mathias M. og Anna Kaisa Karlsdotter
(2 børn: f1 - f2)

f1 Max Haslund † 24/11 1984
f. 18/9 - 1897
Elektroinstallatør i Sorø
gift 30/5-1930 med Emma Wagner Larsen
f. 17/3 1897 i Sydamerika. (ARGENTINA)

f2 Else Marie Haslund † 20/04 1984
f. 18/10-1898
gift 1) Poul Kjellerup Nielsen
Insp. Køge Museum senere Forretningsfører i
Helsingør. Egteskabet opl. 27/5-1949.
gift 2) Peter Henrik Abel Marius Meyhoff
f. 17/1-1881 paa Gjorslev Halling Sogn.
søn af Overskovfoged Peter Gustav Richardt M. og
Hustru Ane Kirstine Jørgensen.
Vallo Stifts Savværk pr. Herfølge.

e2 Svend Haslund
f. 12/11-1875 i Odense død 12/2-1941
Landbrugskandidat, Gartner i Helsingør (Sølyst) senere
Libourne Frankrig.
gift 25/8-1921 i Graabrødre Kirke i Odense med Emma (Lotte)
Gyrithe Elisabeth Lund, f. 22/6-1882 i Hvornum. D. af
Sognepræst Theodor Otto Christian Diderik Lund og Hustru
Ingeborg Petrea Andrea Waismann.
(Børn: f1)

f1 Knud Rene Haslund
f. 23/10-1925 i Frankrig
Korrespondent
gift d. 30/3-1948 48 i Libourne (7 Cours Des Girondins)
i Frankrig med Colette Frederic, f. 5/5-1924 der.
Datter af Godsejer Frederic og Frue.

g1 Svend-Alexandre Haslund
f. 26/11-1949. i Lyngby (v. Kbhv.)
døbt 8/1-1950 i Skt. Vincent Kirken i Helsingør.

e3 Otto Haslund
f. 2/12-1876 i Odense, død 20/7-1949 Hundige Str. pr.
Greve Strand.
Student 1896 cand. med. Vinteren 1903 Spec. anerk.
Dermatovenerologi 1918 prakt. i Kbhv.
gift1) 9/7-1910 i Odense med Erna Kastrup-Mathiesen
f. 8/9-1888 i Aarslev (Egen) d. 1/4-1920 Kbhv.
Datter af Købm. Georg Julius H. og Emma Nathalie
Jensen. Sep. 1918.
(Børn: f1)

f1 Karen Haslund
f. 24/11-1912 Kbhv.
Gift 2/12-1939 i Odense. med
Henrik Gustav Selchau
f. 19/6-1911
Bankassistent i Fyens Diskontokasse,
senere Direktør f. J. Jørgensen a/s
i Odense.
Søn af Overretssagfører. Vilhelm S.
og Hustru Elisabeth Margrethe Fenger.

gift 2) 24/6-1922 paa Frederiksberg (Kbhvn) med Magaretha
(Margit) Fredricka Lovisa Winther, f. 29/3-1900
i Stockholm. D. af Nationalbankdir. Jens Peter
Winther og Hustru Marie Dorthe Bahnson
(Børn: f2)

*Datter f. 8-8-63
Charlott*

f2 Jens Vilhelm Ole Haslund
f. 3/4-1924 paa Frederiksberg
Student 1943. cand. medic. 1952 Vinteren
9. 3-6-58 med. Fysik. Højskole
Frederiksberg, Datter af Købm. Carl

e4 Knud Haslund
f. 1/11-1877 i Odense død 1/4-1916
Student 1897
resid. Kapellan i Assens fra 1911.

*d. 12-6-60 Niels
Sørensen
d. 12-6-60 Niels
Sørensen*

e5 og e6 Max og Ole, døde som spæde

d2 Otto Carl Bødtzon Haslund
f. 4/11-1842 i Kbhvn. død 30/8-1917 i Koldby i Thy
Kunstmaler, Professor 1894
gift 6/9 1876 i Kbhvn.
med Frederikke Aagaard f. 31/1-1857 Binitze død 8/6-1825
D. af Just Georg Vald. Aagaard, Propt. og Hustru Charlotte Bartholin
- Michel (Børn: e1-e5)

21 Georg Ole Haslund
f. 21/10-1876 i Kbhvn.
Antikvitetshandler (Strøget i Kbhvn.)
gift 30/3-1912 i Nørre sundby Amtsg. opl.
med Journalist Charlotte Oline Brodersen f. 20/7-1874 i
Nørre Sundby d. 18/4-1932 i Kbhvn. Datter af Lege senere
Distriktslege Jørgen Emil B. (1842-1912) og Hustru Thora
Emilie Augusta Willerup (1849-1927)

1877

F₂ JENS HASLUND | 3/4 24

→ Jmg West | 12/4 1921 + 13/1 1966

e₁ NIELS WILLIAM OLEO

| 9/9-1959

Cond. dir
Ansæt: DEN DANSKE BANK
→ RITA CUHNA

e₂ OLE HENRIK H

| 22/6 1961

STUD. MAG.

e₃ IDA CHARLOTTE MARIE Haslund.

| 8/8 1963.

Stud art historie

(F₂) → JUTTA HOLM-NIELSEN

| 18/11 1929.

SOCIAL WORKER

15

e2 Kaj Aagaard Haslund
f. 6/4-1879 i Sorø Student 98 Med. Eks. S. 1909 Sygehus-
læge i Søby pr. Høng død 21/10-1934
gift1) 3/7-1907 i Taulov med Hanna Buntzen, f. 8/2-83
i Kbhvn. død 25/10-22 i Søby, D. af Kommunelæge
Dr. med. Johan Emil B. OG Hustru Petrea Karoline
Heller.

(Børn f1-f3)

f1 Mogens Haslund f. 7/4-1908 død 26/5-1933

f2 Kaj Otto Haslund

f. 20/11-1912 i Odder

Realexamen, Kursus paa Dalum Landbrugsskole,
senere Landmand, Borupgaard Gedved pr.
Horsens.

gift24/3-1938 med Jean Alice Soper,
Datter af John og Jane Soper, Honninton
Devon, England.

(Børn: g1-g2)

g1 Otto Haslund
f. 28/10- 1940

g2 Jane Elisabeth Haslund
f. 17/6 1944

f3 Johan Ole Haslund
f. 8/6-1915

Arkitekt

gift

med stud psyk Annelise Nicoline
f. 25/11-1918 Student 1938. *ægteskab 1940*

*gift 2 gang Juni 1953 med
Martha Hansen*

gift 2) (ad e2)

4/6-1927 med Elisabeth Nielsen, f. 17/7-1896

Datter af Direktør ~~P.C.~~ P.C. Nielsen *død Oktober 1940*

(Børn: f4)

f4 Else Ek Haslund

f. 22/5-1934

stud. art. Lyngby Statskole

e3

Jørgen Haslund

f. 1/11-1882 i Valby *død 1-3-1957*
Kunsthändler Vingårdsstrædet 11

gift1) ca. 1918-22) med Klara Danielsen, Datter af
Dykker Danielsen

ægteskabet opl. Klara D. senere gift med Apoteker

Steen (f. 21/2-1888) Kroge Apoteket Kbhvn.

gift 2) 1926-1930) Ethel Mogda Hansen, Datter af
Lurmeister Hansen i Hornbæk.

gift 3) d. 5/3-1932 med Ellen Waagensen

Ellen Waagensen, f. 18/4-1889 paa Frederiksberg.
Datter af Maskininspektør i D.S.P. Møther Frederik Goie W.
f. 5/6-1851 død 31/12-1926 og Hustru Harriet Tuxen f.
9/6 1860 død 26/12-1892.
(Se i øvrigt i denne Tavle under Henriette Brønson)

SCULPTOR

e4 Michaelle Frederikke Haslund Billedhuggerinde
f 29/9 ----- f. ~~22/9~~ 1886 i Valby død 9/12 -1943 i Birkerød.
gift 1) i 1913 med den norske Maler Ludvig Peter Karsten
(1876-1926)

gift 2) 6/10-1923 i Højsingør med Forfatteren Hans
Ahlmann f. 29/10 1881 i København
AGRICULTOR Søn af Landmand Christian Jensen A. (1848-1922)
og Hustru Anna Emmely Steiner (1849-1930)
(Børn: f1-f2)

f1 Lene Ahlmann
f. 8/8-1923 i Kbhvn.

f2 Klaus Ole Ahlmann Haslund Ahlmann
f. 26/9-1928 i Birkerød.
Bopæl: Skrivergården der.

e5 Charlotte Marie Haslund
f. 29/9-1886 i Valby
gift /
Tandlæge Ove Winding (Fredriksborggade 11) f / 18

Søn af

(Børn: f1-f7)

f1 Ingeborg Winding

f. 29/4-1916 i København *DENTIST*
gift 12/9-1936 med Tandlæge Hans Jørgen Kiby
ægteskabet ophævet 1948.
Student 1934, uddanner sig nu til Børnehavelærereri
(Børn: g1-g3)

g1 Anne Kiby f. 13/3-1938

g2 Elin Kiby f. 9/6-1940

g3 Charlotte Kiby f. 14/9-1942.

f2 Gerda Winding *WRITER BOOKS*
f. 15/8-1917 i Holbæk
gift 6/4-37 med Poul Georg Lindhardt
f. 12/12-1910 i Nakskov. Dr. theol, Prof. ved
Aarhus Universitet, Søn af Mineralvandsfabrik.
G. W. Lindhardt og Hustru Caroline Christensen
(Bopæl: Dr. Margrethesvej 65 Aarhus)

f2

g3 Karsten Lindhardt
g4 Mogens Lindhardt

f. 6/10-1943
f. 16/12 -1946.

f3 Hans Kruse Haslund Winding

f. 30/6-1919 i Holbæk

Student 38, Med. Examen 1946

gift 7/5 49 med Birthe Vainø

Datter af Dyrlæge Emil Vainø
(Bopæl Flinterenden 3 Tlf. SU

DOKTOR IN ASSENS,

Larsen, f. 8/4-1926,

Larsen og Hustru Elly Mortensen

7533). *Praktiserer i Assens*

f4 Holger Winding

~~20/7-1921~~

Kunsthandler ("Ole Haslund")

gift 1946 med Edith Kaufmann f. 1/11 1924

Datter af Vexelerer Julius K. (Frankfurt am Main) og

Hustru Lilly Wachenheimer

(Børn: gl)

gl Susanne Winding

f. 10/3-1947

døbt 28/5-1947 i Birkerød Kirke.

f5 Otto Haslund Winding

f. 27/12-1922

Tandlæge

gift 1/7-1947 med Gudrun Halberg, f. 10/5-1924. Datter

af Dr. med. Knud H. og Hustru Else Marie Nissen

(Bopæl: Kajerødvej 92 Birkerød)

(Børn: gl)

gl Jane Winding

f. 11/1-1949, døbt i Birkerød Kirke.

f6 Esther Elisabeth Winding

f. 18/9-1925

gift 2/11-1946 med Civilingeniør Ib Hjørdemaal Bredsdorff

f. 2/2-1920, Søn af Kunstmaler Axel Bredsdorff og Hustru

Anna Hjørdemaal.

Bopæl: Skovgaardsvvej 28 Birkørød

Børn: gl

gl Datter født 21/4-1950

f7 Poul Winding

f. 4/7-1924

gift med Ursula Larsen f. 12/2-1931

Bopæl: Sølystvej 3 Charlottenlund

ÅLBORG

CIVILINGENIØR

~~d3~~ Magnus Edvard Alexander Haslund
 f. 6/9-1844 i Kbhvn. død 10/4-1906 der.
 Student 1863, cand med. 1870 Dr. med. 1875 Professor, Overlæge
 ved Kommunehospitalets 4. afd. 1888.
 gift 10/11 1875 i Odense med Ingeborg Frederikke Hein, Ø f. 25/5-1844
 død 20/3-1910. Datter af Læge Sophus Chr. Jul Hein og
 Ingeborg Fred. Andresen (Se under Vilhelm Haslund, dl og "Efterkom-
 mmere efter Nils Hein" det kgl. Biblioteks Haandskriftsamling.)
 (Børn: e1)

e1 Poul Haslund
 f. 9/9-1876 død ~~10/6-1916~~ 10/6-1916 i København.
 cand. med. 1900 Dr. med. 9/3 1911 (om psoriasis)
 gift 21/1-1903 med Bodil Lindegaard f. 1/1-1879
 Datter af Distriktslæge , senere Sygehuslæge i Usserød, Jacob
 Lindegaard og Hustru Anne Marie Charlotte Keil.
 (Bodil Haslund senere gift med Forfatteren Anker Larsen)
 (Børnaf 1. Ægteskab: f1 og f2)

f1 Alex Haslund
 f 25/3-1905, Student 1922, cand jur 1933.
 Politiadvokat, senere kst. Statsadvokat. *Politik*
 (Se den blaa Bog)
 gift1) Alma Cecilie Eriksen
 Ægteskabet opløst 1946
 1 Barn: g1 Betty Haslund, adopteret. / 1

gift 2) Tonny Elise Pedersen
 f. 27/1 1920, Datter af Togfører Peter
 Herman Pedersen og Laura Sofie Larsen
 (Se Slægten fra Birket Mølle, Falster
 (Børn: g3 og g2)

g2 Marianne Haslund
 f. 24/1-1948 Kbhvn. 23-1-1948
 døbt 11/4- 1948 i Sct. Luca Kirke

g3 Haslund (Pige)
 f. 11/4-1950. *Birgitte*

f2 Erik Haslund
 f. 23/8-1907 i Kbhvn.
 Student 1926, cand pharm 1933
 gift 1) Asra Roepsdorf, ægteskabet opløst

gift 2) 27/6-1944 med Gude Ellen Louise Saun
 f. 21/7 1902 *Ellen Saun 1866*
 Datter af:

d4 Petra Caroline Juditha Haslund
 f. 15/11 1846 i Kbhvn død 8/ 9-1899
 gift 12/4 1873 med Carl Henrik Horn Nebelong, f. 24/6-1870 44 i
 Student 1863, cand med. 1870 Hofmedicus 1875, Søn af Niels Sie-
 N. , Stadsbygmester og Constance Horn. - I 1877 blev.
 Ægteskabet opløst, Nebelong senere gift med Edith Rodes Moder,
 Harriet Kiellerup.

Copy
OF

19.

MALEREN
OTTO HASLUND

AF

AKSEL RODE



UDGIVET AF OLE HASLUND
I KOMMISSION HOS GYLDENDALSKE BOGHANDEL
KØBENHAVN 1910



Pietro Krohn, 1867: Haslund tegner.
Pen og Pensel.

I OTTO HASLUND hører ikke til de største Navne i dansk Malerkunst. I hans beskedne, stilfærdige og gennemført trofaste Karakter fandtes intet af det Stof, hvoraf Banebryderne dannes, og det fremstormende og nyerebrende var dybt uforeneligt med hans særlige, kunstneriske Begavelse. Som Marstrand, Roed, P. C. Skovgaard og Vermehren's Elev førtes han i de første Ungdomsaar ind paa en rent national Linie, hvor hans Kærlighed til dansk Natur nødvendigvis maatte vise sig som en Kærlighed til de Sider af Virkeligheden, der var blevet indfanget i den Eckersberg'ske Tradition, og hvor hans kunstneriske Form ligesaa selvfølgelig maatte blive bestemt af de hjemlige, artistiske Idealer, saadan som de var blevet udformet af Eckersberg og hans Elever og videreført under N. L. Høyen's Æra af Joh. Th. Lundbye og P. C. Skovgaard. Igennem et nært Venskab til den godt og vel tyve Aar ældre Vilh. Kyhn blev Haslund og hans Omgangskreds iblandt de jævnaldrende Malere — den Kunstnergeneration, som F. Hendriksen i sin grundlæggende Bog »En dansk Kunstnerkreds fra sidste Halvdel af det 19. Aarhundrede« med Rette har betegnet som »det sidste Hold af Wilh. Marstrands Elever« — yderligere bundet af Traditionen, og deres maleriske Form fik et tydeligt arkaiskerende Præg, der noje svarer til deres Ungdomsarbejders efterromantiske Aandsindhold og Naturopfattelse.

PETER
Ole Henrik Haslund

21. 24



Portræt af Kunstnerens Moder. 1872.

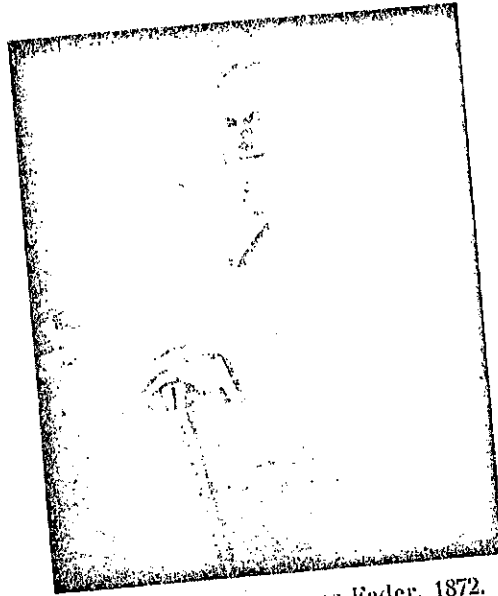

Portræt af Kunstnerens Fader. 1872.

lyder intet sikkert, og i de bevarede Breve til Sonnen findes kun en enkelt Bemærkning, der lader sig tyde i den Retning. Ole Haslund, der i 1837 giftede sig med Beate Wilhelmine Bentzon, Datter af en københavnsk Skomagermester, Peter B., drev i en Aarrække et større Malerværksted, men opgav allerede i en ung Alder sin Virksomhed og slog sig ned i en Villa paa Gl. Kongevej.

Herude, i næsten landlige Omgivelser, fik Otto Carl Bentzon Haslund, der var kommet til Verden den 4. November 1842, et ideelt Barndomshjem. Familiens Villa, »Godthaab« hed den, var omgivet af en stor, gammel Have med Frugttræer og Nøddehegn. Gl. Kongevej laa endnu hen som en rigtig Landevej med brede Grofter og store Vejtræer, kantet af Villaer og gamle Landsteder. Bagved laa Frederiksberg Allé med sine folkelige og brogede Forlystelseshaver, og naaede man ud til Pileallé, var man i aabent, dyrket Land, hvorfra man over de store Gartnerihaver paa Vesterbro saa indimod Byen. Trommesalen, Kobenhavns daværende Kvægtorv med sin aabne Markedsplads og sine tillokkende Folde og Stalde, laa kun en kort Spadseretur fra »Godthaab« og paa Vesterbro, hvor Ole Haslund ejede nogle Byggegrunde, var der imellem den spredte Bebyggelse og de store Oplags- og Tømmerpladser, grønne Fællede, hvor Omegnens Ungdom kunde lege eller gaa paa spændende Opdagelsesrejser, der igennem en Slags »Ingenmandsland« kunde fore dem helt ud til de flade Strandenge ved Kongens Enghave og Kalvehød Strand. Til Herlighederne i »Godthaab«'s Omegn horte yderligere, foruden naturligvis Frederiksberg

Descendants of
JOHANNES SKJØNNING HASLUND

Om Denne slægt oplyser Bogbinder Herman Haslund, Glostrup:

En kvinde bosiddende i Haslum (nær Randers) fik sammen med en sømand, en søn, der blev studeprænger, studeprængerens søn var snedker i Jylland; men døde ung, konen kom ved madlavning i det kongelige køkken på gl. Christiansborg Slot. Sønnen Herman Christian Haslund blev opdraget på kgl. opfostringshus, og hans søn er ovennævnte bogbinder Herman Haslund, f. 1867 i København.

Endvidere oplyser Herman Haslund at han mener at hans far-far, altsaa Johannes Skjønning Haslund skulde være kødelig Fætter til Prof. Alexander Haslund (1844-1906), i stamtavlen over sidstnævntes slægt oplyses intet om noget saadan, og naar man tager alderen for de paagældende i betragtning er det lidet sandsynligt; men noget exact bevis er ej ført.

I Navnekassen i Viborg Landsarkiv fandt jeg en seddel med navnet Herman Haslund i Søby, død 1824 den 30 Juni.
gift med Caroline Schjønning (Søby Skpr. 1824-47, - Bl. 3)
Det er jo ikke usandsynligt at der er forbindelse med denne Herman og den her omtalte slægt.

a) Johannes Skjønning Haslund gift med Birgitte Dannbrog
(I Fortegnelse over Elever 1840-81 i det kgl. Opfostringshus i København (Stadsarkivet i Kbhvn. Registratur No M lbn. 256 Side 83) findes antegnet at Herman Kristian Haslund den 13/4-1853 indlægges der, det oplyses at han er søn af død Fader Johs. Skjøn. Hasl. og Hustru B. D.)
(børn bl-b4) -b5)

bl) Herman Kristian Haslund
født 11/9 1841 på Fødselsstiftelsen, død ca. 1935 på Frederiksberg Alderdomshjem, begravet på Bispebjerg Kirkegå.
Indlagt i Opfostringshuset 13/4 -1853. - I lære hos Høfsnedkermester Bau, siden Snedker i Helsingør.
Havde en Fætter i Helsingør ved Navn "Pær" (Lehr) Snedker?
gift med Marie Lund født i Helsingør og gift der
(en Broder var for er hos Anker Hegaard)
børn cl-c7

cl) Viggo Albert Emilius Haslund
f. 11/1 1864 i Helsingør. Død 7/7-1933 i Frederikssund.
Købmand der.
gift med Regina Jensigne Jacobsen, f. 11/3 1869 Hvor?
- Datter af
Lærerinde ved Frederikssund Realskole indtil 1936
Bopæl: Kildevældsgade 49 Kbhv. Tlf. RY 722 y.
børn: dl-a3

d1) Chr. Haslund, født / hvor
Afdelingschef hvor
gift med Karen Jensen f. /
Datter af Automobilhandler Jensen (Simona)
børn: el-e3

- e1) Kirsten Haslund f. 23/7-1936
- e2) Helle Haslund f. 4/3 -1938
- e3) Anne Birgitte Haslund f. 14/5 - 1944

d2) Knud Haslund , født /
Forretningsfører
Aggersbrogade 2
gift med Elisabeth Kragh f. /
Datter af

børn el
e1) Birthe Haslund , f. 24/8 - 1930
Kontorassistent hos A. P. Møller.

d3) Ingeborg Haslund
f. /
gift med P. Nyemann f. /
søn af

O. Ass. i D.S.B. Guldagervej 19 DA 3566.
børn el-e3

e1) Jytte M. f. 5/4-1925
gift med Jørgen Parby f. /
søn af
Stilling:

Bopæl Hyltebjerg Alle 34 B. Vanløse.
Børn fl-f4

- f1)
- f2) Pia

e2) Peer Nyemann, f. 16/3- 1930

e3) Hanne Nyemann, f. 17/3 - 1940.

c2) Herman Haslund, f. 14/12 -1867 (tv.) paa Nørrebro i Kbhvn.
I skole Sct. Stejens frie Skole, Charlotttegade ved Runddelen
Byplads hos cand. jur Brinck (en bror postmester i frederi
cia) - i lære hos bogbinder Schønning Haslund i Sorø - ud-
lært i slutningen af 86-87.- 19 aar gammel rejse, Stettin -
berlin - Bayern - Tyrol - Warschau- Branberg - 1½ aar
i Rusland. - Soldat i Marinen 1890 her i Danmark .
Siden rejse i Sverrig og finalnd. - Allers bogbinderi
1896 til 1938.

gift med Marie Jensen f. /
Datter af

børn: d1- d2

d1) Claudia Haslund f. 6/4 1910
gift med Bjerg
Lindalevej 26 eller Kvissingvej 6 Glostrup
børn el-e2

- e1) Birthe Bjerg, f. /
- e2) Ella Bjerg f. /

d2) Agathe Haslund f. 9/9-1915
gift med Jensen f. /
Irisholmsvej 1 Tlf. VA 6169 u.

t Johannes
e

- c3) Lagnus Haslund , f. /
 død ca. 1939 hvor
 Viskyper (Herre vold)
 gift med Olga Larsen i Sct. Thomas Kirken paa
 Godthabsvej. f. /
 Adoptivdatter Erna Haslund f. 14/10 -1913
 gift Jensen (andersen?)
 exped. vist hos ven Hauen paa gl. Kongevej.
- c4) Verla Haslund f. /
 g. m. Konditor Martin Nielsen
 Bopæl Usserød
- c5) Paula Haslund f. /
 g.m. Chr. Nielsen , Viborg.
 børn: dl
 dl) Inger Haslund f. 1/10 -1907
 g.m. Handelsgartner Andersen
 Brostykkevej Tlf. "vidovre 3.
- c6) Skjalma Haslund f. /
 g. m.
- c7) Emilie Haslund (tvillingsøster til Herman)
 f. 14/12 -1867 i København
 g. m. Snedker Valdemar Jensen
 børn: dl-d4

- b2) Rosalie Haslund f. /
 børn u. f. m. : cl
 cl) Claudia Haslund f. /
 g. m. Kapelmusicus Soren Christensen f. /
 søn af
 børn: dl-d2
 dl) Henning Haslund-Christensen

WRITTEN BOOKS

WAS 1987 on a Voyage WITH THE DANISH KRONPRINS FREDERIK TO THE EAST

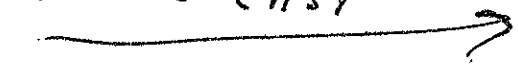

~~f. /~~
 død /
 Forfatter og Opdagelsesrejsende
 gift i Sverrige med Hedins dosterdatter
 Mamie
 børn : e1 -e2 **SON CHEF DU ESCOLE OF OFFICERS MILITAIRES BASTILLE of FREDERIKSBORG.**

d2) Kvinde
 g. m. svensk Friher e i Göteborg.

- b3) Josephine Haslund f. /
- b4) Karoline Haslund
 gift med Dekorationsmaler
 . død omkr. 1900.
 Brixsen.

25

b5) Johannes Schønning Haslund , f. 11/2-1846 i København
død 12/6 - 1915 i Sorø, begravet der.
angivelig opdrættet på det kgl. Vajsenhus, her har man dog
ingen oplysninger. (se stadsarkivet)
Bogbinder i Sorø.
1.gangs gift med Stine Petersen f. 23/2-1844
død 10/12-1882.

born: c1-c4

c1) Johannes Schønning Haslund , f. 9/8-1866
i Erasby pr. Sorø død ca. 1935
Bogbinder Mausegade i Kbhvn. begr. Vester
gift med Laura Smidth f. 12/3 -60 Kirkegaard
datter af Musikant el. Krigsra d i Fredericia.
adoptivdatter: Fanny Haslund, gift med Gross.
Pester, Svendborg.

c2) Herman Schønning Haslund, f. 18/5-1871 Sorø
død 23/7-1920 Snecker Landsogn
g. m. Berthe Haslund, f. Christoffersen f. 24/3
datter af. 1873.

Torvet 6 , Sorø

born d1-d2

d1) Schønning Haslund f. 18/9-1899
død 28/9 -1941 Kbhvn.
Snecker

g. m.

denne har atter giftet sig og
hedder nu Jacobsen, bopæl,
Kirstinedalsvej 5 Valby København.
barn af 1. ægteskab el

el) Christian Haslund, f / 1938.

d2) Lida Haslund f /
g. m. Føldembødsmænd Jensen
Otto Møllingsvej 3 3.sal Kbhv. Ø.

c3) Valdemar Haslund f. 24/6-1874
død 8/12-1941
Galanterihandler i Sorø
g. m.

Børn. d1) Datter , død

d2) Bertha (Stege)

c4) Peter Haslund født / 1880 Sorø
død / 1897 (tb.)
Student fra Sorø

c5) Ida Haslund / 1886
adoptivdatter, død af tb.

ad. b5) Johs. Schøn. Haslund, gift 2. gang med
Ida Else Helsted, født Bjaljahn, f. 16/7-1848
død 21/1 - 1907.

L A U R A

Af stamtavlen over familien Haslund, trykt 1902 fremgaar blandt andet:

Oluf Nielsn Haslund f. 1713/14 begr. 25.9.1786 Aaåborg vor frue
Var felbereder, gift 13.9.1747 (Budolfi kirkebog)

Børn a1-a5

CHILDREN

- a1) Inger Margrethe 1748-1748
- a2) Niels Olsen H. 1749-1809
- a3) Gravers Haslund 1752-1821 (vist sproglære f. Oehlenslæger)?
- a4) Inger Margrethe 1755-56
- a5) Inger Margrethe 1757-1789

ovenstaaende ~~er~~ a2 Niels Olsen H.

Børn b1 og b 2

- b1) Henrik 1777-1856 Felbereder og Oldemand, København.
- b2) Oluf H. Murermester, Helsingør 1778-1882, ingen børn.

Ovenstaaende b1. Henrik H.

Børn c.-c4

- c1) Niels 1807-1865 Felbereder, limfabrikant
- c2) Johannes
- c3) Ole Henrik, malermester, (godthaab, gl. kongevej 88 København V.)

1813-1874

børn. bla. Vilhelm, læge Odense

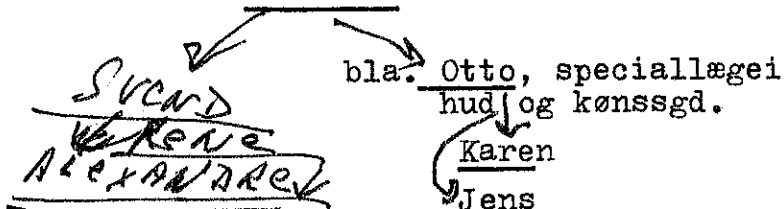

- c4) Johan Henrik H., f. 29.4.1821, Felbereder, gross.
~~gift 28.10. 1848 med Marie Petersen f. 1.10.1816,~~
død 18.5.1902
datter af Vildthandler Henrik Petersen og Ingeborg Hansen)

Barn: Laura Ingeborg Juditha H.
f. 3.9.1849 København, død der 1912.
u gift.

(13.1987/hs1.)